

1.1 พื้นที่ดำเนินการ

ดำเนินการศึกษาในพื้นที่สวนยางพาราภาคใต้จังหวัดสงขลาของบริษัท สยาม ไฟเบอร์บอร์ด จำกัด และสมาชิกกลุ่ม จำนวน 33 แปลง เนื้อที่รวม 366 ไร่ 61.23 เฮกแตร์ ประกอบด้วย

ลำดับ	รหัสสมาชิก
1	SFC0746
2	SFC0747
3	SFC0748
4	SFC0750
5	SFC0751
6	SFC0753
7	SFC0754
8	SFC0755
9	SFC0756
10	SFC0757
11	SFC0758
12	SFC0759
13	SFC0760
14	SFC0761
15	SFC0762
16	SFC0763
17	SFC0764
18	SFC0765
19	SFC0766
20	SFC0767
21	SFC0770
22	SFC0774
23	SFC0778
24	SFC0779
25	SFC0787

ลำดับ	รหัสสมาชิก
26	SFC0788
27	SFC0790
28	SFC0791
29	SFC0802
30	SFC0803
31	SFC0806
32	SFC0807
33	SFC0808

2.2 ข้อมูลสมาชิกกลุ่มจัดการป่าไม้ สยามไฟเบอร์บอร์ด

ลำดับ	รหัสสมาชิก	เอกสารสิทธิ์	เลขที่เอกสาร	เลขที่	ไร่	ตำบล	อำเภอ	จังหวัด
1	SFC0746	นส.4จ	11346	14	4	คลองหลา	คลองหอยโข่ง	สงขลา
2	SFC0747	นส.4จ	11469	16	40	คลองหลา	คลองหอยโข่ง	สงขลา
3	SFC0748	นส.4จ	11349	15	3	คลองหลา	คลองหอยโข่ง	สงขลา
4	SFC0750	นส.4จ	27907	77	18	ทุ่งลาน	คลองหอยโข่ง	สงขลา
5	SFC0751	นส.4จ	10412	16	19	ทุ่งลาน	คลองหอยโข่ง	สงขลา
6	SFC0753	นส.4จ	25655	119	6	คลองหอยโข่ง	คลองหอยโข่ง	สงขลา
7	SFC0754	นส.4จ	8074	19	16	คลองหอยโข่ง	คลองหอยโข่ง	สงขลา
8	SFC0755	นส.4จ	22229	5	4	โคกม่วง	คลองหอยโข่ง	สงขลา
9	SFC0756	นส.4จ	22185	65	2	คลองหอยโข่ง	คลองหอยโข่ง	สงขลา
10	SFC0757	นส.4จ	10404	14	18	คลองหอยโข่ง	คลองหอยโข่ง	สงขลา
11	SFC0758	นส.4จ	7913	95	19	คลองหอยโข่ง	คลองหอยโข่ง	สงขลา
12	SFC0759	นส.4จ	8801	77	7	คลองหอยโข่ง	คลองหอยโข่ง	สงขลา
13	SFC0760	นส.4จ	11160	52	7	คลองหอยโข่ง	คลองหอยโข่ง	สงขลา
14	SFC0761	นส.4จ	10412	21	2	คลองหอยโข่ง	คลองหอยโข่ง	สงขลา
15	SFC0762	นส.4จ	10413	20	6	คลองหอยโข่ง	คลองหอยโข่ง	สงขลา
16	SFC0763	นส.4จ	35	18	5	ทุ่งลาน	คลองหอยโข่ง	สงขลา
17	SFC0764	นส.4จ	11210	23	12	คลองหลา	คลองหอยโข่ง	สงขลา
18	SFC0765	นส.4จ	11041	66	6	คลองหลา	คลองหอยโข่ง	สงขลา

ลำดับ	รหัสสมาชิก	เอกสารสิทธิ์	เลขที่เอกสาร	เลขที่	ไร่	ตำบล	อำเภอ	จังหวัด
19	SFC0766	นส.4จ	11221	8	15	คลองหลา	คลองหอยโข่ง	สงขลา
20	SFC0767	นส.4จ	11040	64	20	คลองหลา	คลองหอยโข่ง	สงขลา
21	SFC0770	นส.4จ	15813	10	10	คลองหอยโข่ง	คลองหอยโข่ง	สงขลา
22	SFC0774	นส.4จ	25821	100	7	ทุ่งลาน	คลองหอยโข่ง	สงขลา
23	SFC0778	นส.4จ	10657	11	32	คลองหลา	คลองหอยโข่ง	สงขลา
24	SFC0779	นส.4จ	11081	25	10	คลองหลา	คลองหอยโข่ง	สงขลา
25	SFC0787	นส.3ก	46	45	12	โคกม่วง	คลองหอยโข่ง	สงขลา
26	SFC0788	นส.3ก	47	46	10	โคกม่วง	คลองหอยโข่ง	สงขลา
27	SFC0790	นส.4จ	11172	80	24	คลองหอยโข่ง	คลองหอยโข่ง	สงขลา
28	SFC0791	นส.4จ	11171	81	8	คลองหอยโข่ง	คลองหอยโข่ง	สงขลา
29	SFC0802	นส.4จ	15240	49	1	คลองหลา	คลองหอยโข่ง	สงขลา
30	SFC0803	นส.4จ	11399	42	6	คลองหลา	คลองหอยโข่ง	สงขลา
31	SFC0806	นส.4จ	132	9	11	ทุ่งลาน	คลองหอยโข่ง	สงขลา
32	SFC0807	นส.4จ	3453	66	1	ทุ่งลาน	คลองหอยโข่ง	สงขลา
33	SFC0808	นส.4จ	2043	67	5	ทุ่งลาน	คลองหอยโข่ง	สงขลา

2.3 สภาพภูมิประเทศ และสภาพภูมิอากาศ

2.3.1 ขนาดและที่ตั้ง

สวนยางพาราของบริษัท สยาม ไฟเบอร์บอร์ด จำกัดประกอบด้วยแปลงสวนยางพาราขนาดเล็ก จำนวน 33 แปลง เนื้อที่รวม 366 ไร่ 61.23 แสกแตร์ กระจายอยู่ในท้องที่ตำบลต่างๆ ของอำเภอคลองหอยโข่ง ดังนี้

- (1) ตำบลคลองหลา อำเภอคลองหอยโข่ง จังหวัดสงขลา จำนวน 11 แปลง เนื้อที่ 149 ไร่
- (2) ตำบลทุ่งลาน อำเภอคลองหอยโข่ง จังหวัดสงขลา จำนวน 7 แปลง เนื้อที่ 66 ไร่
- (3) ตำบลคลองหอยโข่ง อำเภอคลองหอยโข่ง จังหวัดสงขลา จำนวน 12 แปลง เนื้อที่ 125 ไร่
- (4) ตำบลโคกม่วง อำเภอคลองหอยโข่ง จังหวัดสงขลา จำนวน 3 แปลง เนื้อที่ 26 ไร่

2.3.2 สภาพภูมิประเทศ

- (1) ตำบลคลองหลา อำเภอคลองหอยโข่ง จังหวัดสงขลา จำนวน 11 แปลง เนื้อที่ 149 ไร่
ลักษณะทั่วไป เป็นพื้นที่ราบ
- (2) ตำบลทุ่งลาน อำเภอคลองหอยโข่ง จังหวัดสงขลา จำนวน 7 แปลง เนื้อที่ 66 ไร่
ลักษณะทั่วไป เป็นพื้นที่ราบ
- (3) ตำบลคลองหอยโข่ง อำเภอคลองหอยโข่ง จังหวัดสงขลา จำนวน 12 แปลง เนื้อที่ 125 ไร่
ลักษณะทั่วไป เป็นพื้นที่ราบ
- (4) ตำบลโคกม่วง อำเภอคลองหอยโข่ง จังหวัดสงขลา จำนวน 3 แปลง เนื้อที่ 26 ไร่
ลักษณะทั่วไป เป็นพื้นที่ราบ

2.3.3 ทรัพยากรป่าไม้และสัตว์ป่า

- (1) ตำบลคลองหลา อำเภอคลองหอยโข่ง จังหวัดสงขลา จำนวน 11 แปลง เนื้อที่ 149 ไร่
 - ไม่มีลักษณะความเป็นป่าธรรมชาติ และมีไม้ป่าชนิดที่มีค่าขึ้นอยู่
 - มีสัตว์ป่า จำพวก นกกวาง นกเขา และงูเขียว จำนวนน้อยอาศัยอยู่
- (2) ตำบลทุ่งลาน อำเภอคลองหอยโข่ง จังหวัดสงขลา จำนวน 7 แปลง เนื้อที่ 66 ไร่
 - ไม่มีลักษณะความเป็นป่าธรรมชาติ และมีไม้ป่าชนิดที่มีค่าขึ้นอยู่
 - มีสัตว์ป่า จำพวก นกกวาง นกเขา และงูเขียว จำนวนน้อยอาศัยอยู่

- (3) ตำบลดคลองหอยโข่ง อำเภอดคลองหอยโข่ง จังหวัดสงขลา จำนวน 12 แปลง เนื้อที่ 125 ไร่
- ไม่มีลักษณะความเป็นป่าธรรมชาติ และมีไม้ป่าชนิดที่มีค่าขึ้นอยู่
 - มีสัตว์ป่า จำพวก นกกวาง นกเขา และงูเขียว จำนวนน้อยอาศัยอยู่
- (4) ตำบลโคกม่วง อำเภอดคลองหอยโข่ง จังหวัดสงขลา จำนวน 3 แปลง เนื้อที่ 26 ไร่
- ไม่มีลักษณะความเป็นป่าธรรมชาติ และมีไม้ป่าชนิดที่มีค่าขึ้นอยู่
 - มีสัตว์ป่า จำพวก นกกวาง นกเขา และงูเขียว จำนวนน้อยอาศัยอยู่

4. ผลการศึกษา

4.1 ความหลากหลายทางชีวภาพพรรณพืช

จากการสำรวจภาคสนามด้านความหลากหลายของพรรณพืช ในสวนยางพารา แต่ละแห่ง ของพื้นที่โครงการฯ มีรายละเอียดดังนี้

4.1.1 สวนยางพารา SFC 0746 : บริษัท สยาม ไฟเบอร์บอร์ด จำกัด

จากการสำรวจ พบจำนวนชนิดไม้ทั้งสิ้น 4 ชนิด 3 วงศ์ ดังนี้

ลำดับที่	ชื่อไทย	ชื่อวิทยาศาสตร์	วงศ์
1	ยางพารา	<i>Hevea brasiliensis</i> Mull-Arg.	Euphorbiaceae
2	หญ้าคา	<i>Imperata cylindrica</i> (L.) Raeusch.	Poaceae
3	หญ้ารีแพร์	<i>Centotheca lappacea</i> (L) Desv.	Poaceae
4	ปาล์ม	Arecaceae	Arecales

ผลการสำรวจความหลากหลายทางชีวภาพพรรณพืช บริเวณพื้นที่สวนยางพารา SFC 0746 จังหวัดสงขลา พบว่าเป็นสวนยางพารา(Genus) : *Hevea* สปีชีส์ (Species): *brasiliensis* ชื่อสามัญ (Common name) : para rubber ชื่อวิทยาศาสตร์ (Scientific name) : *Hevea brasiliensis* Mull-Arg. กระจายอยู่ทั่วไป (ภาพที่ 1)



ภาพที่ 1 : ลักษณะสวนยางพารา SFC 0746 จังหวัดสงขลา

4.1.2 สวนยางพารา SFC 0747 : บริษัท สยาม ไฟเบอร์บอร์ด จำกัด

จากการสำรวจ พบจำนวนชนิดไม้ทั้งสิ้น 4 ชนิด 2 วงศ์ ดังนี้

ลำดับที่	ชื่อไทย	ชื่อวิทยาศาสตร์	วงศ์
1	ยางพารา	<i>Hevea brasiliensis</i> Mull-Arg.	Euphorbiaceae
2	หญ้าคา	<i>Imperata cylindrica</i> (L.) Raeusch.	Poaceae
3	หญ้ารีแพร์	<i>Centotheca lappacea</i> (L) Desv.	Poaceae
4	ไผ่	Bambuseae	Poaceae

ผลการสำรวจความหลากหลายทางชีวภาพพรรณพืช บริเวณพื้นที่สวนยางพารา SFC 0747 จังหวัดสงขลา พบว่าเป็นสวนยางพารา(Genus) : *Hevea* สปีชีส์ (Species): *brasiliensis* ชื่อสามัญ (Common name) : para rubber ชื่อวิทยาศาสตร์ (Scientific name) : *Hevea brasiliensis* Mull-Arg. กระจายอยู่ทั่วไป (ภาพที่ 1)



ภาพที่ 1 : ลักษณะสวนยางพารา SFC 0747 จังหวัดสงขลา

4.1.3 สวนยางพารา SFC 0748 : บริษัท สยาม ไฟเบอร์บอร์ด จำกัด

จากการสำรวจ พบจำนวนชนิดไม้ทั้งสิ้น 4 ชนิด 3 วงศ์ ดังนี้

ลำดับที่	ชื่อไทย	ชื่อวิทยาศาสตร์	วงศ์
1	ยางพารา	<i>Hevea brasiliensis</i> Mull-Arg.	Euphorbiaceae
2	หญ้าคา	<i>Imperata cylindrica</i> (L.) Raeusch.	Poaceae
3	หญ้ารีแพร์	<i>Centotheca lappacea</i> (L) Desv.	Poaceae
4	ปาล์ม	Arecaceae	Arecales

ผลการสำรวจความหลากหลายทางชีวภาพพรรณพืช บริเวณพื้นที่สวนยางพารา SFC 0748 จังหวัดสงขลา พบว่าเป็นสวนยางพารา(Genus) : *Hevea* สปีชีส์ (Species): *brasiliensis* ชื่อสามัญ (Common name) : para rubber ชื่อวิทยาศาสตร์ (Scientific name) : *Hevea brasiliensis* Mull-Arg. กระจายอยู่ทั่วไป (ภาพที่ 1)



ภาพที่ 1 : ลักษณะสวนยางพารา SFC 0748 จังหวัดสงขลา

4.1.4 สวนยางพารา SFC 0750 : บริษัท สยาม ไฟเบอร์บอร์ด จำกัด

จากการสำรวจ พบจำนวนชนิดไม้ทั้งสิ้น 6 ชนิด 5 วงศ์ ดังนี้

ลำดับที่	ชื่อไทย	ชื่อวิทยาศาสตร์	วงศ์
1	ยางพารา	<i>Hevea brasiliensis</i> Mull-Arg.	Euphorbiaceae
2	หญ้าคา	<i>Imperata cylindrica</i> (L.) Raeusch.	Poaceae
3	หญ้ารีแพร์	<i>Centotheca lappacea</i> (L) Desv.	Poaceae
4	มะม่วง	<i>Mangifera indica</i>	Anacardiaceae
5	ทุเรียน	<i>Durio</i>	Bombacaceae
6	สะตอ	<i>Parkia speciosa</i>	Fabaceae

ผลการสำรวจความหลากหลายทางชีวภาพพรรณพืช บริเวณพื้นที่สวนยางพารา SFC 0750 จังหวัดสงขลา พบว่าเป็นสวนยางพารา(Genus) : *Hevea* สปีชีส์ (Species): *brasiliensis* ชื่อสามัญ (Common name) : para rubber ชื่อวิทยาศาสตร์ (Scientific name) : *Hevea brasiliensis* Mull-Arg. กระจายอยู่ทั่วไป (ภาพที่ 1)



ภาพที่ 1 : ลักษณะสวนยางพารา SFC 0750 จังหวัดสงขลา

4.1.5 สวนยางพารา SFC 0751 : บริษัท สยาม ไฟเบอร์บอร์ด จำกัด

จากการสำรวจ พบจำนวนชนิดไม้ทั้งสิ้น 7 ชนิด 6 วงศ์ ดังนี้

ลำดับที่	ชื่อไทย	ชื่อวิทยาศาสตร์	วงศ์
1	ยางพารา	<i>Hevea brasiliensis</i> Mull-Arg.	Euphorbiaceae
2	หญ้าคา	<i>Imperata cylindrica</i> (L.) Raeusch.	Poaceae
3	หญ้ารีแพร์	<i>Centotheca lappacea</i> (L) Desv.	Poaceae
4	มะม่วง	<i>Mangifera indica</i>	Anacardiaceae
5	พยูง	<i>Dalbergia cochinchinensis</i>	Fabaceae
6	ยางนา	<i>Dipterocarpus alatus</i>	Dipterocarpaceae
7	มะฮอกกานี	<i>Swietenia macrophylla</i>	Meliaceae

ผลการสำรวจความหลากหลายทางชีวภาพพรรณพืช บริเวณพื้นที่สวนยางพารา SFC 0751 จังหวัดสงขลา พบว่าเป็นสวนยางพารา(Genus) : Hevea สปีชีส์ (Species): brasiliensis ชื่อสามัญ (Common name) : para rubber ชื่อวิทยาศาสตร์ (Scientific name) : Hevea brasiliensis Mull-Arg. กระจายอยู่ทั่วไป (ภาพที่ 1)



ภาพที่ 1 : ลักษณะสวนยางพารา SFC 0751 จังหวัดสงขลา

4.1.6 สวนยางพารา SFC 0753 : บริษัท สยาม ไฟเบอร์บอร์ด จำกัด

จากการสำรวจ พบจำนวนชนิดไม้ทั้งสิ้น 3 ชนิด 2 วงศ์ ดังนี้

ลำดับที่	ชื่อไทย	ชื่อวิทยาศาสตร์	วงศ์
1	ยางพารา	Hevea brasiliensis Mull-Arg.	Euphorbiaceae
2	หญ้าคา	Imperata cylindrica (L.) Raeusch.	Poaceae
3	หญ้ารีแพร์	Centotheca lappacea (L) Desv.	Poaceae

ผลการสำรวจความหลากหลายทางชีวภาพพรรณพืช บริเวณพื้นที่สวนยางพารา SFC 0753 จังหวัดสงขลา พบว่าเป็นสวนยางพารา(Genus) : Hevea สปีชีส์ (Species): brasiliensis ชื่อสามัญ (Common name) : para rubber ชื่อวิทยาศาสตร์ (Scientific name) : Hevea brasiliensis Mull-Arg. กระจายอยู่ทั่วไป (ภาพที่ 1)



ภาพที่ 1 : ลักษณะสวนยางพารา SFC 0753 จังหวัดสงขลา

4.1.7 สวนยางพารา SFC 0754 : บริษัท สยาม ไฟเบอร์บอร์ด จำกัด

จากการสำรวจ พบจำนวนชนิดไม้ทั้งสิ้น 3 ชนิด 2 วงศ์ ดังนี้

ลำดับที่	ชื่อไทย	ชื่อวิทยาศาสตร์	วงศ์
1	ยางพารา	<i>Hevea brasiliensis</i> Mull-Arg.	Euphorbiaceae
2	หญ้าคา	<i>Imperata cylindrica</i> (L.) Raeusch.	Poaceae
3	หญ้ารีแพร์	<i>Centotheca lappacea</i> (L) Desv.	Poaceae

ผลการสำรวจความหลากหลายทางชีวภาพพรรณพืช บริเวณพื้นที่สวนยางพารา SFC 0754 จังหวัดสงขลา พบว่าเป็นสวนยางพารา(Genus) : *Hevea* สปีชีส์ (Species): *brasiliensis* ชื่อสามัญ (Common name) : para rubber ชื่อวิทยาศาสตร์ (Scientific name) : *Hevea brasiliensis* Mull-Arg. กระจายอยู่ทั่วไป (ภาพที่ 1)



ภาพที่ 1 : ลักษณะสวนยางพารา SFC 0754 จังหวัดสงขลา

4.1.8 สวนยางพารา SFC 0755 : บริษัท สยาม ไฟเบอร์บอร์ด จำกัด

จากการสำรวจ พบจำนวนชนิดไม้ทั้งสิ้น 4 ชนิด 3 วงศ์ ดังนี้

ลำดับที่	ชื่อไทย	ชื่อวิทยาศาสตร์	วงศ์
1	ยางพารา	<i>Hevea brasiliensis</i> Mull-Arg.	Euphorbiaceae
2	หญ้าคา	<i>Imperata cylindrica</i> (L.) Raeusch.	Poaceae
3	หญ้ารีแพร์	<i>Centotheca lappacea</i> (L) Desv.	Poaceae
4	เนียง	<i>Archidendron pauciflorum</i>	Fabaceae

ผลการสำรวจความหลากหลายทางชีวภาพพรรณพืช บริเวณพื้นที่สวนยางพารา SFC 0755 จังหวัดสงขลา พบว่าเป็นสวนยางพารา(Genus) : *Hevea* สปีชีส์ (Species): *brasiliensis* ชื่อสามัญ (Common name) : para rubber ชื่อวิทยาศาสตร์ (Scientific name) : *Hevea brasiliensis* Mull-Arg. กระจายอยู่ทั่วไป (ภาพที่ 1)



ภาพที่ 1 : ลักษณะสวนยางพารา SFC 0755 จังหวัดสงขลา

4.1.9 สวนยางพารา SFC 0756 : บริษัท สยาม ไฟเบอร์บอร์ด จำกัด

จากการสำรวจ พบจำนวนชนิดไม้ทั้งสิ้น 4 ชนิด 3 วงศ์ ดังนี้

ลำดับที่	ชื่อไทย	ชื่อวิทยาศาสตร์	วงศ์
1	ยางพารา	<i>Hevea brasiliensis</i> Mull-Arg.	Euphorbiaceae
2	หญ้าคา	<i>Imperata cylindrica</i> (L.) Raeusch.	Poaceae
3	หญ้ารีแพร์	<i>Centotheca lappacea</i> (L) Desv.	Poaceae
4	พยูง	<i>Dalbergia cochinchinensis</i>	Fabaceae

ผลการสำรวจความหลากหลายทางชีวภาพพรรณพืช บริเวณพื้นที่สวนยางพารา SFC 0756 จังหวัดสงขลา พบว่าเป็นสวนยางพารา(Genus) : *Hevea* สปีชีส์ (Species): *brasiliensis* ชื่อสามัญ (Common name) : para rubber ชื่อวิทยาศาสตร์ (Scientific name) : *Hevea brasiliensis* Mull-Arg. กระจายอยู่ทั่วไป (ภาพที่ 1)



ภาพที่ 1 : ลักษณะสวนยางพารา SFC 0756 จังหวัดสงขลา

4.1.10 สวนยางพารา SFC 0757 : บริษัท สยาม ไฟเบอร์บอร์ด จำกัด

จากการสำรวจ พบจำนวนชนิดไม้ทั้งสิ้น 4 ชนิด 3 วงศ์ ดังนี้

ลำดับที่	ชื่อไทย	ชื่อวิทยาศาสตร์	วงศ์
1	ยางพารา	<i>Hevea brasiliensis</i> Mull-Arg.	Euphorbiaceae
2	หญ้าคา	<i>Imperata cylindrica</i> (L.) Raeusch.	Poaceae
3	หญ้ารีแพร์	<i>Centotheca lappacea</i> (L) Desv.	Poaceae
4	สะตอ	<i>Parkia speciosa</i>	Fabaceae

ผลการสำรวจความหลากหลายทางชีวภาพพรรณพืช บริเวณพื้นที่สวนยางพารา SFC 0757 จังหวัดสงขลา พบว่าเป็นสวนยางพารา(Genus) : *Hevea* สปีชีส์ (Species): *brasiliensis* ชื่อสามัญ (Common name) : para rubber ชื่อวิทยาศาสตร์ (Scientific name) : *Hevea brasiliensis* Mull-Arg. กระจายอยู่ทั่วไป (ภาพที่ 1)



ภาพที่ 1 : ลักษณะสวนยางพารา SFC 0757 จังหวัดสงขลา

4.1.11 สวนยางพารา SFC 0758 : บริษัท สยาม ไฟเบอร์บอร์ด จำกัด

จากการสำรวจ พบจำนวนชนิดไม้ทั้งสิ้น 5 ชนิด 3 วงศ์ ดังนี้

ลำดับที่	ชื่อไทย	ชื่อวิทยาศาสตร์	วงศ์
1	ยางพารา	<i>Hevea brasiliensis</i> Mull-Arg.	Euphorbiaceae
2	หญ้าคา	<i>Imperata cylindrica</i> (L.) Raeusch.	Poaceae
3	หญ้ารีแพร์	<i>Centotheca lappacea</i> (L) Desv.	Poaceae
4	ไผ่	Bambuseae	Poaceae
5	มะพร้าว	Coconut	Palmae

ผลการสำรวจความหลากหลายทางชีวภาพพรรณพืช บริเวณพื้นที่สวนยางพารา SFC 0758 จังหวัดสงขลา พบว่าเป็นสวนยางพารา(Genus) : *Hevea* สปีชีส์ (Species): *brasiliensis* ชื่อสามัญ (Common name) : para rubber ชื่อวิทยาศาสตร์ (Scientific name) : *Hevea brasiliensis* Mull-Arg. กระจายอยู่ทั่วไป (ภาพที่ 1)

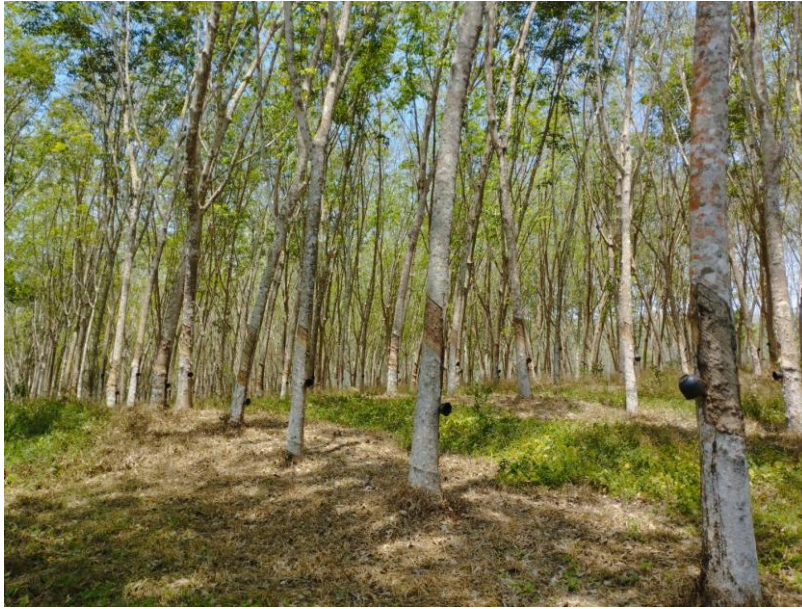

ภาพที่ 1 : ลักษณะสวนยางพารา SFC 0758 จังหวัดสงขลา

4.1.12 สวนยางพารา SFC 0759 : บริษัท สยาม ไฟเบอร์บอร์ด จำกัด

จากการสำรวจ พบจำนวนชนิดไม้ทั้งสิ้น 8 ชนิด 7 วงศ์ ดังนี้

ลำดับที่	ชื่อไทย	ชื่อวิทยาศาสตร์	วงศ์
1	ยางพารา	<i>Hevea brasiliensis</i> Mull-Arg.	Euphorbiaceae
2	หญ้าคา	<i>Imperata cylindrica</i> (L.) Raeusch.	Poaceae
3	หญ้ารีแพร์	<i>Centotheca lappacea</i> (L) Desv.	Poaceae
4	ตีนเป็ด	<i>Ananas comosus</i>	Bromelioideae
5	กะทัง	<i>Litsea grandis</i> Hook.f	Lauraceae
6	สะเดา	<i>Azadirachta indica</i>	Meliaceae
7	พยอม	<i>Shorea talura</i> Roxb	Dipterocarpaceae
8	มะหาด	<i>Artocarpus lacucha</i>	Moraceae

ผลการสำรวจความหลากหลายทางชีวภาพพรรณพืช บริเวณพื้นที่สวนยางพารา SFC 0759 จังหวัดสงขลา พบว่าเป็นสวนยางพารา(Genus) : Hevea สปีชีส์ (Species): brasiliensis ชื่อสามัญ (Common name) : para rubber ชื่อวิทยาศาสตร์ (Scientific name) : Hevea brasiliensis Mull-Arg. กระจายอยู่ทั่วไป (ภาพที่ 1)



ภาพที่ 1 : ลักษณะสวนยางพารา SFC 0759 จังหวัดสงขลา

4.1.13 สวนยางพารา SFC 0760 : บริษัท สยาม ไฟเบอร์บอร์ด จำกัด

จากการสำรวจ พบจำนวนชนิดไม้ทั้งสิ้น 3 ชนิด 2 วงศ์ ดังนี้

ลำดับที่	ชื่อไทย	ชื่อวิทยาศาสตร์	วงศ์
1	ยางพารา	Hevea brasiliensis Mull-Arg.	Euphorbiaceae
2	หญ้าคา	Imperata cylindrica (L.) Raeusch.	Poaceae
3	หญ้ารีแพร์	Centotheca lappacea (L) Desv.	Poaceae

ผลการสำรวจความหลากหลายทางชีวภาพพรรณพืช บริเวณพื้นที่สวนยางพารา SFC 0760 จังหวัดสงขลา พบว่าเป็นสวนยางพารา(Genus) : Hevea สปีชีส์ (Species): brasiliensis ชื่อสามัญ (Common name) : para rubber ชื่อวิทยาศาสตร์ (Scientific name) : Hevea brasiliensis Mull-Arg. กระจายอยู่ทั่วไป (ภาพที่ 1)



ภาพที่ 1 : ลักษณะสวนยางพารา SFC 0760 จังหวัดสงขลา

4.1.14 สวนยางพารา SFC 0761 : บริษัท สยาม ไฟเบอร์บอร์ด จำกัด
จากการสำรวจ พบจำนวนชนิดไม้ทั้งสิ้น 8 ชนิด 7 วงศ์ ดังนี้

ลำดับที่	ชื่อไทย	ชื่อวิทยาศาสตร์	วงศ์
1	ยางพารา	<i>Hevea brasiliensis</i> Mull-Arg.	Euphorbiaceae
2	หญ้าคา	<i>Imperata cylindrica</i> (L.) Raeusch.	Poaceae
3	หญ้ารีแพร์	<i>Centotheca lappacea</i> (L) Desv.	Poaceae
4	มะม่วง	<i>Mangifera indica</i>	Anacardiaceae
5	เนียง	<i>Archidendron pauciflorum</i>	Fabaceae
6	มะม่วง	<i>Mangifera indica</i>	Anacardiaceae
7	มะพร้าว	Coconut	Palmae
8	สะเดา	<i>Azadirachta indica</i>	Meliaceae

ผลการสำรวจความหลากหลายทางชีวภาพพรรณพืช บริเวณพื้นที่สวนยางพารา SFC 0761 จังหวัดสงขลา พบว่าเป็นสวนยางพารา(Genus) : Hevea สปีชีส์ (Species): brasiliensis ชื่อสามัญ (Common name) : para rubber ชื่อวิทยาศาสตร์ (Scientific name) : Hevea brasiliensis Mull-Arg. กระจายอยู่ทั่วไป (ภาพที่ 1)



ภาพที่ 1 : ลักษณะสวนยางพารา SFC 0761 จังหวัดสงขลา

4.1.15 สวนยางพารา SFC 0762 : บริษัท สยาม ไฟเบอร์บอร์ด จำกัด

จากการสำรวจ พบจำนวนชนิดไม้ทั้งสิ้น 6 ชนิด 5 วงศ์ ดังนี้

ลำดับที่	ชื่อไทย	ชื่อวิทยาศาสตร์	วงศ์
1	ยางพารา	Hevea brasiliensis Mull-Arg.	Euphorbiaceae
2	หญ้าคา	Imperata cylindrica (L.) Raeusch.	Poaceae
3	หญ้ารีแพร์	Centotheca lappacea (L) Desv.	Poaceae
4	เต่าร้าง	Caryota urens	Palmae
5	เนียง	Archidendron pauciflorum	Fabaceae
6	สะเดา	Azadirachta indica	Meliaceae

ผลการสำรวจความหลากหลายทางชีวภาพพรรณพืช บริเวณพื้นที่สวนยางพารา SFC 0762 จังหวัดสงขลา พบว่าเป็นสวนยางพารา(Genus) : Hevea สปีชีส์ (Species): brasiliensis ชื่อสามัญ (Common name) : para rubber ชื่อวิทยาศาสตร์ (Scientific name) : Hevea brasiliensis Mull-Arg. กระจายอยู่ทั่วไป (ภาพที่ 1)



ภาพที่ 1 : ลักษณะสวนยางพารา SFC 0762 จังหวัดสงขลา

4.1.16 สวนยางพารา SFC 0763 : บริษัท สยาม ไฟเบอร์บอร์ด จำกัด

จากการสำรวจ พบจำนวนชนิดไม้ทั้งสิ้น 9 ชนิด 8 วงศ์ ดังนี้

ลำดับที่	ชื่อไทย	ชื่อวิทยาศาสตร์	วงศ์
1	ยางพารา	Hevea brasiliensis Mull-Arg.	Euphorbiaceae
2	หญ้าคา	Imperata cylindrica (L.) Raeusch.	Poaceae
3	หญ้ารีแพร์	Centotheca lappacea (L) Desv.	Poaceae
4	ขนุน	Artocarpus heterophyllus	Moraceae
5	กะทัง	Litsea grandis Hook.f	Lauraceae
6	มะฮอกกานี	Swietenia macrophylla	Meliaceae

7	ตัก	<i>Tectona grandis</i> Linn	Lamiaceae
8	ลองกอง	<i>Lansium domesticum</i>	Meliaceae
9	สะตอ	<i>Parkia speciosa</i>	Fabaceae

ผลการสำรวจความหลากหลายทางชีวภาพพรรณพืช บริเวณพื้นที่สวนยางพารา SFC 0763 จังหวัดสงขลา พบว่าเป็นสวนยางพารา(Genus) : *Hevea* สปีชีส์ (Species): *brasiliensis* ชื่อสามัญ (Common name) : para rubber ชื่อวิทยาศาสตร์ (Scientific name) : *Hevea brasiliensis* Mull-Arg. กระจายอยู่ทั่วไป (ภาพที่ 1)



ภาพที่ 1 : ลักษณะสวนยางพารา SFC 0763 จังหวัดสงขลา

4.1.17 สวนยางพารา SFC 0764 : บริษัท สยาม ไฟเบอร์บอร์ด จำกัด

จากการสำรวจ พบจำนวนชนิดไม้ทั้งสิ้น 13 ชนิด 11 วงศ์ ดังนี้

ลำดับที่	ชื่อไทย	ชื่อวิทยาศาสตร์	วงศ์
1	ยางพารา	<i>Hevea brasiliensis</i> Mull-Arg.	Euphorbiaceae
2	หญ้าคา	<i>Imperata cylindrica</i> (L.) Raeusch.	Poaceae
3	หญ้ารีแพร์	<i>Centotheca lappacea</i> (L) Desv.	Poaceae

4	กะทัง	<i>Litsea grandis</i> Hook.f	Lauraceae
5	มะฮอกกานี	<i>Swietenia macrophylla</i>	Meliaceae
6	สักทอง	<i>Tectona grandis</i> L.f	Verbenaceae
7	มะม่วง	<i>Mangifera indica</i>	Anacardiaceae
8	มะขาม	<i>Tamarindus indica</i>	Fabaceae
9	ตะเคียน	<i>Hopea odorata</i>	Dipterocarpaceae
10	ไผ่ตง	<i>Dendrocalamus</i>	Bambusoideae
11	ยางนา	<i>Dipterocarpus alatus</i>	Dipterocarpaceae
12	ส้มโอ	<i>Citrus maxima</i>	Rutaceae.
13	จำปาป่า	<i>Michelia champaca</i> L.	Magnoliaceae

ผลการสำรวจความหลากหลายทางชีวภาพพรรณพืช บริเวณพื้นที่สวนยางพารา SFC 0764 จังหวัดสงขลา พบว่าเป็นสวนยางพารา(Genus) : *Hevea* สปีชีส์ (Species): *brasiliensis* ชื่อสามัญ (Common name) : para rubber ชื่อวิทยาศาสตร์ (Scientific name) : *Hevea brasiliensis* Mull-Arg. กระจายอยู่ทั่วไป (ภาพที่ 1)



ภาพที่ 1 : ลักษณะสวนยางพารา SFC 0764 จังหวัดสงขลา

4.1.18 สวนยางพารา SFC 0765 : บริษัท สยาม ไฟเบอร์บอร์ด จำกัด

จากการสำรวจ พบจำนวนชนิดไม้ทั้งสิ้น 3 ชนิด 2 วงศ์ ดังนี้

ลำดับที่	ชื่อไทย	ชื่อวิทยาศาสตร์	วงศ์
1	ยางพารา	<i>Hevea brasiliensis</i> Mull-Arg.	Euphorbiaceae
2	หญ้าคา	<i>Imperata cylindrica</i> (L.) Raeusch.	Poaceae
3	หญ้ารีแพร์	<i>Centotheca lappacea</i> (L) Desv.	Poaceae

ผลการสำรวจความหลากหลายทางชีวภาพพรรณพืช บริเวณพื้นที่สวนยางพารา SFC 0765 จังหวัดสงขลา พบว่าเป็นสวนยางพารา(Genus) : *Hevea* สปีชีส์ (Species): *brasiliensis* ชื่อสามัญ (Common name) : para rubber ชื่อวิทยาศาสตร์ (Scientific name) : *Hevea brasiliensis* Mull-Arg. กระจายอยู่ทั่วไป (ภาพที่ 1)



ภาพที่ 1 : ลักษณะสวนยางพารา SFC 0765 จังหวัดสงขลา

4.1.19 สวนยางพารา SFC 0766 : บริษัท สยาม ไฟเบอร์บอร์ด จำกัด

จากการสำรวจ พบจำนวนชนิดไม้ทั้งสิ้น 5 ชนิด 4 วงศ์ ดังนี้

ลำดับที่	ชื่อไทย	ชื่อวิทยาศาสตร์	วงศ์
1	ยางพารา	<i>Hevea brasiliensis</i> Mull-Arg.	Euphorbiaceae
2	หญ้าคา	<i>Imperata cylindrica</i> (L.) Raeusch.	Poaceae
3	หญ้ารีแพร์	<i>Centotheca lappacea</i> (L) Desv.	Poaceae
4	กะพ้อ	<i>Licuala spinosa</i> Thunb	Palmae
5	สะตอ	<i>Parkia speciosa</i>	Fabaceae

ผลการสำรวจความหลากหลายทางชีวภาพพรรณพืช บริเวณพื้นที่สวนยางพารา SFC 0766 จังหวัดสงขลา พบว่าเป็นสวนยางพารา(Genus) : *Hevea* สปีชีส์ (Species): *brasiliensis* ชื่อสามัญ (Common name) : para rubber ชื่อวิทยาศาสตร์ (Scientific name) : *Hevea brasiliensis* Mull-Arg. กระจายอยู่ทั่วไป (ภาพที่ 1)



ภาพที่ 1 : ลักษณะสวนยางพารา SFC 0766 จังหวัดสงขลา

4.1.20 สวนยางพารา SFC 0767 : บริษัท สยาม ไฟเบอร์บอร์ด จำกัด

จากการสำรวจ พบจำนวนชนิดไม้ทั้งสิ้น 3 ชนิด 2 วงศ์ ดังนี้

ลำดับที่	ชื่อไทย	ชื่อวิทยาศาสตร์	วงศ์
1	ยางพารา	<i>Hevea brasiliensis</i> Mull-Arg.	Euphorbiaceae
2	หญ้าคา	<i>Imperata cylindrica</i> (L.) Raeusch.	Poaceae
3	หญ้ารีแพร์	<i>Centotheca lappacea</i> (L) Desv.	Poaceae

ผลการสำรวจความหลากหลายทางชีวภาพพรรณพืช บริเวณพื้นที่สวนยางพารา SFC 0767 จังหวัดสงขลา พบว่าเป็นสวนยางพารา(Genus) : *Hevea* สปีชีส์ (Species): *brasiliensis* ชื่อสามัญ (Common name) : para rubber ชื่อวิทยาศาสตร์ (Scientific name) : *Hevea brasiliensis* Mull-Arg. กระจายอยู่ทั่วไป (ภาพที่ 1)



ภาพที่ 1 : ลักษณะสวนยางพารา SFC 0767 จังหวัดสงขลา

4.1.21 สวนยางพารา SFC 0770 : บริษัท สยาม ไฟเบอร์บอร์ด จำกัด

จากการสำรวจ พบจำนวนชนิดไม้ทั้งสิ้น 6 ชนิด 5 วงศ์ ดังนี้

ลำดับที่	ชื่อไทย	ชื่อวิทยาศาสตร์	วงศ์
1	ยางพารา	<i>Hevea brasiliensis</i> Mull-Arg.	Euphorbiaceae
2	หญ้าคา	<i>Imperata cylindrica</i> (L.) Raeusch.	Poaceae
3	หญ้ารีแพร์	<i>Centotheca lappacea</i> (L) Desv.	Poaceae
4	เต่าร้าง	<i>Caryota urens</i>	Palmae
5	ตะแบก	<i>Lagerstroemia floribunda</i>	Lythraceae
6	สะเดา	<i>Azadirachta indica</i>	Meliaceae

ผลการสำรวจความหลากหลายทางชีวภาพพรรณพืช บริเวณพื้นที่สวนยางพารา SFC 0770 จังหวัดสงขลา พบว่าเป็นสวนยางพารา(Genus) : *Hevea* สปีชีส์ (Species): *brasiliensis* ชื่อสามัญ (Common name) : para rubber ชื่อวิทยาศาสตร์ (Scientific name) : *Hevea brasiliensis* Mull-Arg. กระจายอยู่ทั่วไป (ภาพที่ 1)



ภาพที่ 1 : ลักษณะสวนยางพารา SFC 0770 จังหวัดสงขลา

4.1.22 สวนยางพารา SFC 0774 : บริษัท สยาม ไฟเบอร์บอร์ด จำกัด

จากการสำรวจ พบจำนวนชนิดไม้ทั้งสิ้น 6 ชนิด 4 วงศ์ ดังนี้

ลำดับที่	ชื่อไทย	ชื่อวิทยาศาสตร์	วงศ์
1	ยางพารา	<i>Hevea brasiliensis</i> Mull-Arg.	Euphorbiaceae
2	หญ้าคา	<i>Imperata cylindrica</i> (L.) Raeusch.	Poaceae
3	หญ้ารีแพร์	<i>Centotheca lappacea</i> (L) Desv.	Poaceae
4	กะทัง	<i>Litsea grandis</i> Hook.f	Lauraceae
5	ไผ่	Bambuseae	Poaceae
6	สะตอ	<i>Parkia speciosa</i>	Fabaceae

ผลการสำรวจความหลากหลายทางชีวภาพพรรณพืช บริเวณพื้นที่สวนยางพารา SFC 0774 จังหวัดสงขลา พบว่าเป็นสวนยางพารา(Genus) : *Hevea* สปีชีส์ (Species): *brasiliensis* ชื่อสามัญ (Common name) : para rubber ชื่อวิทยาศาสตร์ (Scientific name) : *Hevea brasiliensis* Mull-Arg. กระจายอยู่ทั่วไปแปลง (ภาพที่ 1)



ภาพที่ 1 : ลักษณะสวนยางพารา SFC 0774 จังหวัดสงขลา

4.1.23 สวนยางพารา SFC 0778 : บริษัท สยาม ไฟเบอร์บอร์ด จำกัด

จากการสำรวจ พบจำนวนชนิดไม้ทั้งสิ้น 5 ชนิด 4 วงศ์ ดังนี้

ลำดับที่	ชื่อไทย	ชื่อวิทยาศาสตร์	วงศ์
1	ยางพารา	<i>Hevea brasiliensis</i> Mull-Arg.	Euphorbiaceae
2	หญ้าคา	<i>Imperata cylindrica</i> (L.) Raeusch.	Poaceae
3	หญ้ารีแพร์	<i>Centotheca lappacea</i> (L) Desv.	Poaceae
4	ตัก	<i>Tectona grandis</i> Linn	Lamellaceae
5	ตะเคียน	<i>Hopea odorata</i>	Dipterocarpaceae

ผลการสำรวจความหลากหลายทางชีวภาพพรรณพืช บริเวณพื้นที่สวนยางพารา SFC 0778 จังหวัดสงขลา พบว่าเป็นสวนยางพารา(Genus) : *Hevea* สปีชีส์ (Species): *brasiliensis* ชื่อสามัญ (Common name) : para rubber ชื่อวิทยาศาสตร์ (Scientific name) : *Hevea brasiliensis* Mull-Arg. กระจายอยู่ทั่วไป (ภาพที่ 1)



ภาพที่ 1 : ลักษณะสวนยางพารา SFC 0778 จังหวัดสงขลา

4.1.24 สวนยางพารา SFC 0779 : บริษัท สยาม ไฟเบอร์บอร์ด จำกัด

จากการสำรวจ พบจำนวนชนิดไม้ทั้งสิ้น 4 ชนิด 3 วงศ์ ดังนี้

ลำดับที่	ชื่อไทย	ชื่อวิทยาศาสตร์	วงศ์
1	ยางพารา	<i>Hevea brasiliensis</i> Mull-Arg.	Euphorbiaceae
2	หญ้าคา	<i>Imperata cylindrica</i> (L.) Raeusch.	Poaceae
3	หญ้ารีแพร์	<i>Centotheca lappacea</i> (L) Desv.	Poaceae
4	สะตอ	<i>Parkia speciosa</i>	Fabaceae

ผลการสำรวจความหลากหลายทางชีวภาพพรรณพืช บริเวณพื้นที่สวนยางพารา SFC 0779 จังหวัดสงขลา พบว่าเป็นสวนยางพารา(Genus) : *Hevea* สปีชีส์ (Species): *brasiliensis* ชื่อสามัญ (Common name) : para rubber ชื่อวิทยาศาสตร์ (Scientific name) : *Hevea brasiliensis* Mull-Arg. กระจายอยู่ทั่วไป (ภาพที่ 1)



ภาพที่ 1 : ลักษณะสวนยางพารา SFC 0779 จังหวัดสงขลา

4.1.25 สวนยางพารา SFC 0787 : บริษัท สยาม ไฟเบอร์บอร์ด จำกัด

จากการสำรวจ พบจำนวนชนิดไม้ทั้งสิ้น 9 ชนิด 7 วงศ์ ดังนี้

ลำดับที่	ชื่อไทย	ชื่อวิทยาศาสตร์	วงศ์
1	ยางพารา	<i>Hevea brasiliensis</i> Mull-Arg.	Euphorbiaceae
2	หญ้าคา	<i>Imperata cylindrica</i> (L.) Raeusch.	Poaceae
3	หญ้ารีแพร์	<i>Centotheca lappacea</i> (L) Desv.	Poaceae
4	ไผ่	Bambuseae	Poaceae
5	กะทัง	<i>Litsea grandis</i> Hook.f	Lauraceae
6	มะหาด	<i>Artocarpus lacucha</i>	Moraceae
7	ส้ม	<i>Citrus aurantium</i> Linn	Rutaceae.
8	เนียง	<i>Archidendron pauciflorum</i>	Fabaceae
9	สะเดา	<i>Azadirachta indica</i>	Meliaceae

ผลการสำรวจความหลากหลายทางชีวภาพพรรณพืช บริเวณพื้นที่สวนยางพารา SFC 0787 จังหวัดสงขลา พบว่าเป็นสวนยางพารา(Genus) : *Hevea* สปีชีส์ (Species): *brasiliensis* ชื่อสามัญ (Common name) : para rubber ชื่อวิทยาศาสตร์ (Scientific name) : *Hevea brasiliensis* Mull-Arg. กระจายอยู่ทั่วไป (ภาพที่ 1)



ภาพที่ 1 : ลักษณะสวนยางพารา SFC 0787 จังหวัดสงขลา

4.1.26 สวนยางพารา SFC 0788 : บริษัท สยาม ไฟเบอร์บอร์ด จำกัด

จากการสำรวจ พบจำนวนชนิดไม้ทั้งสิ้น 9 ชนิด 7 วงศ์ ดังนี้

ลำดับที่	ชื่อไทย	ชื่อวิทยาศาสตร์	วงศ์
1	ยางพารา	<i>Hevea brasiliensis</i> Mull-Arg.	Euphorbiaceae
2	หญ้าคา	<i>Imperata cylindrica</i> (L.) Raeusch.	Poaceae
3	หญ้ารีแพร์	<i>Centotheca lappacea</i> (L) Desv.	Poaceae
4	ไผ่	Bambuseae	Poaceae
5	กะทัง	<i>Litsea grandis</i> Hook.f	Lauraceae
6	มะหาด	<i>Artocarpus lacucha</i>	Moraceae
7	ส้ม	<i>Citrus aurantium</i> Linn	Rutaceae.
8	เนียง	<i>Archidendron pauciflorum</i>	Fabaceae
9	สะเดา	<i>Azadirachta indica</i>	Meliaceae

ผลการสำรวจความหลากหลายทางชีวภาพพรรณพืช บริเวณพื้นที่สวนยางพารา SFC 0788 จังหวัดสงขลา พบว่าเป็นสวนยางพารา(Genus) : Hevea สปีชีส์ (Species): brasiliensis ชื่อสามัญ (Common name) : para rubber ชื่อวิทยาศาสตร์ (Scientific name) : Hevea brasiliensis Mull-Arg. กระจายอยู่ทั่วไป (ภาพที่ 1)



ภาพที่ 1 : ลักษณะสวนยางพารา SFC 0788 จังหวัดสงขลา

4.1.27 สวนยางพารา SFC 0790 : บริษัท สยาม ไฟเบอร์บอร์ด จำกัด

จากการสำรวจ พบจำนวนชนิดไม้ทั้งสิ้น 8 ชนิด 7 วงศ์ ดังนี้

ลำดับที่	ชื่อไทย	ชื่อวิทยาศาสตร์	วงศ์
1	ยางพารา	Hevea brasiliensis Mull-Arg.	Euphorbiaceae
2	หญ้าคา	Imperata cylindrica (L.) Raeusch.	Poaceae
3	หญ้ารีแพร์	Centotheca lappacea (L) Desv.	Poaceae
4	เนียง	Archidendron pauciflorum	Fabaceae
5	ปาล์ม	Arecaceae	Arecales
6	แฉะ	Callerya atropurpurea	Fabales

7	มะมุด	Manilkara zapota	Amacardiaceae
8	สะเดา	Azadirachta indica	Meliaceae

ผลการสำรวจความหลากหลายทางชีวภาพพรรณพืช บริเวณพื้นที่สวนยางพารา SFC 0790 จังหวัดสงขลา พบว่าเป็นสวนยางพารา(Genus) : Hevea สปีชีส์ (Species): brasiliensis ชื่อสามัญ (Common name) : para rubber ชื่อวิทยาศาสตร์ (Scientific name) : Hevea brasiliensis Mull-Arg. กระจายอยู่ทั่วไป (ภาพที่ 1)



ภาพที่ 1 : ลักษณะสวนยางพารา SFC 0790 จังหวัดสงขลา

4.1.28 สวนยางพารา SFC 0791 : บริษัท สยาม ไฟเบอร์บอร์ด จำกัด

จากการสำรวจ พบจำนวนชนิดไม้ทั้งสิ้น 5 ชนิด 4 วงศ์ ดังนี้

ลำดับที่	ชื่อไทย	ชื่อวิทยาศาสตร์	วงศ์
1	ยางพารา	Hevea brasiliensis Mull-Arg.	Euphorbiaceae
2	หญ้าคา	Imperata cylindrica (L.) Raeusch.	Poaceae
3	หญ้ารีแพร์	Centotheca lappacea (L) Desv.	Poaceae
4	กะทัง	Litsea grandis Hook.f	Lauraceae

ผลการสำรวจความหลากหลายทางชีวภาพพรรณพืช บริเวณพื้นที่สวนยางพารา SFC 0791 จังหวัดสงขลา พบว่าเป็นสวนยางพารา(Genus) : Hevea สปีชีส์ (Species): brasiliensis ชื่อสามัญ (Common name) : para rubber ชื่อวิทยาศาสตร์ (Scientific name) : Hevea brasiliensis Mull-Arg. กระจายอยู่ทั่วไป (ภาพที่ 1)



ภาพที่ 1 : ลักษณะสวนยางพารา SFC 0791 จังหวัดสงขลา

4.1.29 สวนยางพารา SFC 0802 : บริษัท สยาม ไฟเบอร์บอร์ด จำกัด

จากการสำรวจ พบจำนวนชนิดไม้ทั้งสิ้น 3 ชนิด 2 วงศ์ ดังนี้

ลำดับที่	ชื่อไทย	ชื่อวิทยาศาสตร์	วงศ์
1	ยางพารา	Hevea brasiliensis Mull-Arg.	Euphorbiaceae
2	หญ้าคา	Imperata cylindrica (L.) Raeusch.	Poaceae
3	หญ้ารีแพร์	Centotheca lappacea (L) Desv.	Poaceae

ผลการสำรวจความหลากหลายทางชีวภาพพรรณพืช บริเวณพื้นที่สวนยางพารา SFC 0802 จังหวัดสงขลา พบว่าเป็นสวนยางพารา(Genus) : Hevea สปีชีส์ (Species): brasiliensis ชื่อสามัญ (Common name) : para rubber ชื่อวิทยาศาสตร์ (Scientific name) : Hevea brasiliensis Mull-Arg. กระจายอยู่ทั่วไป (ภาพที่ 1)



ภาพที่ 1 : ลักษณะสวนยางพารา SFC 0802 จังหวัดสงขลา

4.1.30 สวนยางพารา SFC 0803 : บริษัท สยาม ไฟเบอร์บอร์ด จำกัด

จากการสำรวจ พบจำนวนชนิดไม้ทั้งสิ้น 8 ชนิด 5 วงศ์ ดังนี้

ลำดับที่	ชื่อไทย	ชื่อวิทยาศาสตร์	วงศ์
1	ยางพารา	Hevea brasiliensis Mull-Arg.	Euphorbiaceae
2	หญ้าคา	Imperata cylindrica (L.) Raeusch.	Poaceae
3	หญ้ารีแพร์	Centotheca lappacea (L) Desv.	Poaceae
4	ยางนา	Dipterocarpus alatus	Dipterocarpaceae
5	ตะเคียน	Hopea odorata	Dipterocarpaceae
6	พยอม	Shorea talura Roxb	Dipterocarpaceae

7	เงาะ	<i>Nephelium lappaceum</i>	Sapindaceae
8	มะม่วง	<i>Mangifera indica</i>	Anacardiaceae

ผลการสำรวจความหลากหลายทางชีวภาพพรรณพืช บริเวณพื้นที่สวนยางพารา SFC 0803 จังหวัดสงขลา พบว่าเป็นสวนยางพารา(Genus) : *Hevea* สปีชีส์ (Species): *brasiliensis* ชื่อสามัญ (Common name) : para rubber ชื่อวิทยาศาสตร์ (Scientific name) : *Hevea brasiliensis* Mull-Arg. กระจายอยู่ทั่วไป (ภาพที่ 1)



ภาพที่ 1 : ลักษณะสวนยางพารา SFC 0803 จังหวัดสงขลา

4.1.31 สวนยางพารา SFC 0806 : บริษัท สยาม ไฟเบอร์บอร์ด จำกัด

จากการสำรวจ พบจำนวนชนิดไม้ทั้งสิ้น 5 ชนิด 3 วงศ์ ดังนี้

ลำดับที่	ชื่อไทย	ชื่อวิทยาศาสตร์	วงศ์
1	ยางพารา	<i>Hevea brasiliensis</i> Mull-Arg.	Euphorbiaceae
2	หญ้าคา	<i>Imperata cylindrica</i> (L.) Raeusch.	Poaceae
3	หญ้ารีแพร์	<i>Centotheca lappacea</i> (L) Desv.	Poaceae
4	มะพร้าว	Coconut	Palmae

ผลการสำรวจความหลากหลายทางชีวภาพพรรณพืช บริเวณพื้นที่สวนยางพารา SFC 0806 จังหวัดสงขลา พบว่าเป็นสวนยางพารา(Genus) : Hevea สปีชีส์ (Species): brasiliensis ชื่อสามัญ (Common name) : para rubber ชื่อวิทยาศาสตร์ (Scientific name) : Hevea brasiliensis Mull-Arg. กระจายอยู่ทั่วไป (ภาพที่ 1)



ภาพที่ 1 : ลักษณะสวนยางพารา SFC 0806 จังหวัดสงขลา

4.1.32 สวนยางพารา SFC 0807 : บริษัท สยาม ไฟเบอร์บอร์ด จำกัด

จากการสำรวจ พบจำนวนชนิดไม้ทั้งสิ้น 7 ชนิด 6 วงศ์ ดังนี้

ลำดับที่	ชื่อไทย	ชื่อวิทยาศาสตร์	วงศ์
1	ยางพารา	Hevea brasiliensis Mull-Arg.	Euphorbiaceae
2	หญ้าคา	Imperata cylindrica (L.) Raeusch.	Poaceae
3	หญ้ารีแพร์	Centotheca lappacea (L) Desv.	Poaceae
4	ตำเสา	Ternstroemia wallichiana	Gentianaceae
5	ตะตอ	Parkia speciosa	Fabaceae

6	มะมุด	Manilkara zapota	Amacardiaceae
7	กระท้อน	Sandoricum koetjape (Burm.f.) Merr.	Meliaceae

ผลการสำรวจความหลากหลายทางชีวภาพพรรณพืช บริเวณพื้นที่สวนยางพารา SFC 0807 จังหวัดสงขลา พบว่าเป็นสวนยางพารา(Genus) : Hevea สปีชีส์ (Species): brasiliensis ชื่อสามัญ (Common name) : para rubber ชื่อวิทยาศาสตร์ (Scientific name) : Hevea brasiliensis Mull-Arg. กระจายอยู่ทั่วไป (ภาพที่ 1)



ภาพที่ 1 : ลักษณะสวนยางพารา SFC 0807 จังหวัดสงขลา

4.1.33 สวนยางพารา SFC 0808 : บริษัท สยาม ไฟเบอร์บอร์ด จำกัด

จากการสำรวจ พบจำนวนชนิดไม้ทั้งสิ้น 7 ชนิด 5 วงศ์ ดังนี้

ลำดับที่	ชื่อไทย	ชื่อวิทยาศาสตร์	วงศ์
1	ยางพารา	Hevea brasiliensis Mull-Arg.	Euphorbiaceae
2	หญ้าคา	Imperata cylindrica (L.) Raeusch.	Poaceae
3	หญ้ารีแพร์	Centotheca lappacea (L) Desv.	Poaceae
4	ตีนทรง	Livistona speciosa Kurz.	Palmae

5	กะพ้อ	Licuala spinosa Thunb	Palmae
6	กระถินเทพา	Acacia mangium	Fabaceae
7	ปาล์ม	Areceaceae	Arecales

ผลการสำรวจความหลากหลายทางชีวภาพพรรณพืช บริเวณพื้นที่สวนยางพารา SFC 0808 จังหวัดสงขลา พบว่าเป็นสวนยางพารา(Genus) : Hevea สปีชีส์ (Species): brasiliensis ชื่อสามัญ (Common name) : para rubber ชื่อวิทยาศาสตร์ (Scientific name) : Hevea brasiliensis Mull-Arg. กระจายอยู่ทั่วไป (ภาพที่ 1)



ภาพที่ 1 : ลักษณะสวนยางพารา SFC 0808 จังหวัดสงขลา